

Mode d'emploi
BlueNet BN2000

1 Sommaire

1	Introduction	3
2	Opérations initiales	4
2.1	Accès via TCP / IP	4
3	Commande par navigateur	6
3.1	Paramètres du système	6
3.2	Gestion des utilisateurs (Users)	9
3.2.1	Création d'un nouvel utilisateur (Create New User)	9
3.2.2	Modification d'un utilisateur (Modify User)	9
3.2.3	Suppression d'un utilisateur (Delete User)	10
3.3	Maintenance	11
3.3.1	Firmware Upgrade	11
3.4	Password	11
3.5	About	11
4	Commande sur l'écran	12
4.1	Mise en marche de l'écran	12
4.2	Consultation des valeurs de mesure	12
4.3	Fonction Delta	12
1.1.1	Fixation de la base	13
1.1.2	Réinitialisation de la valeur différentielle	13
4.4	Consultation des valeurs de mesure avancées « Analyzer »	13
4.5	Compteur d'énergie « Metering »	14
1.1.3	Compteurs d'énergie non réinitialisables	14
1.1.4	Compteur d'énergie réinitialisable	14
1.1.4.1	Réinitialisation du compteur d'énergie	14
4.6	Capteurs « Environment »	15
4.7	Paramètres de maintenance « Maintenance »	15
1.1.5	Affichage de l'adresse IP	16
4.8	Réinitialisation des paramètres d'usine	16
4.9	Rotation de l'écran	17

1 Introduction

Merci d'avoir opté pour le bloc multiprises intelligent de la série Bachmann BlueNet. Les produits de la série Bachmann BlueNet sont très rentables dès l'installation. Les différents modules offrent les meilleures conditions pour la mise en place d'un système optimal de gestion de l'énergie.

Veuillez lire attentivement l'intégralité du mode d'emploi avant la mise en service du produit et respecter toutes les instructions de service et les consignes de sécurité afin de garantir un fonctionnement sans risque !

2 Opérations initiales

2.1 Accès via TCP / IP

Après le montage et le raccordement du bloc multiprises, vous pouvez accéder à l'interface utilisateur à partir d'un navigateur.

Avec les paramètres d'usine, le bloc multiprises obtient une adresse IP du serveur DHCP. Si votre réseau ne contient pas de serveur DHCP, il est recommandé d'installer un serveur DHCP local sur un poste de travail qui n'est PAS relié au réseau de l'entreprise. Si vous connectez alors la PDU au poste de travail, une adresse IP est automatiquement affectée.

1. Saisissez l'adresse IP du bloc multiprises dans la barre d'adresse de votre navigateur Web.
2. Vous accédez ainsi à la vue d'ensemble et pouvez consulter en un coup d'œil les valeurs suivantes :

Channels	Active Energy (kWh)	Active Power (W)	Current (A)
CH1 L1	7.084	6	0.06
CH2 L2	27.096	9	0.11
CH3 L3	10.682	1	0.00
CH4 N			0.12

Groups	Active Energy (kWh)	Active Power (W)	Current (A)
Pre-defined			
Total CH1-3	44.862	17	0.17

Environment	Temperature (°C)
Internal Sensor	23.2
External Sensor 1	26.1

- A) Énergie active
- B) Puissance active
- C) Courant

- D) Énergie active totale (systèmes à plusieurs phases)
 - E) Puissance active totale (systèmes à plusieurs phases)
 - F) Courant total (systèmes à plusieurs phases)
 - G) Température / humidité de l'air (avec capteurs compatibles)
3. Vous pouvez accéder à la vue détaillée des valeurs de mesure en cliquant sur le bouton « Analyser ».

BlueNet Monitored

Home
Analyzer
Login
About

Analyzer

	P (W)	Q (var)	S (VA)	U (V)	I (A)	PF	f (Hz)
CH1 L1	6	-4	13	223.7	0.06	0.464	50.05
CH2 L2	10	-12	24	221.0	0.11	0.396	50.00
CH3 L3	1	0	1	220.8	0.00	1.000	50.00
CH4 N					0.12		

Groups

	P (W)	Q (var)	S (VA)	I (A)
Pre-defined				
Total CH1-3	17	-17	38	0.17

- A) Puissance active
- B) Puissance réactive
- C) Puissance apparente
- D) Tension
- E) Courant
- F) Facteur de puissance
- G) Fréquence
- H) Puissance active totale (systèmes à plusieurs phases)
- I) Puissance réactive totale (systèmes à plusieurs phases)
- J) Puissance apparente totale (systèmes à plusieurs phases)
- K) Courant total (systèmes à plusieurs phases)
- L) Courant de neutre (systèmes à plusieurs phases)

3 Commande par navigateur

En cliquant sur le bouton « Login », vous pouvez vous connecter au bloc multiprises et accéder aux fonctions avancées.

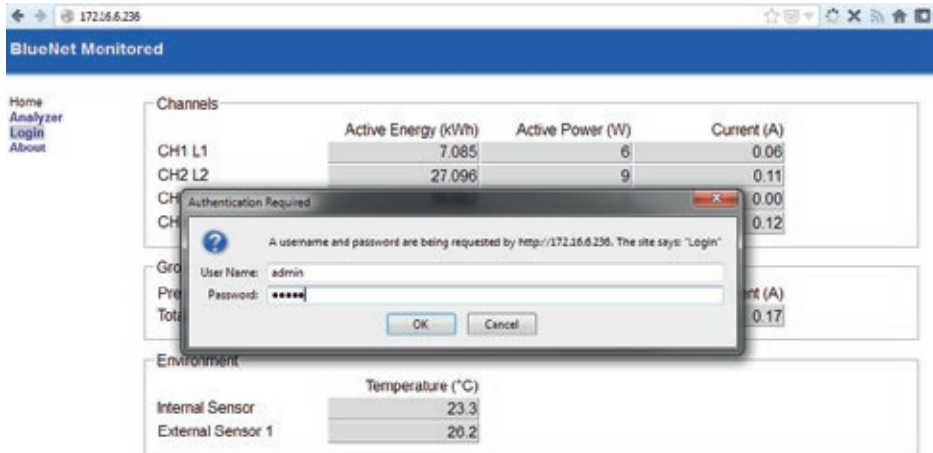

Lors de la première mise en service, saisissez les valeurs suivantes :

Nom d'utilisateur : admin

Mot de passe : admin

Il est recommandé de changer le mot de passe après la première connexion.

3.1 Paramètres du système

1. Il est possible de modifier les paramètres du système en cliquant sur le bouton « Settings ».

Section	Parameter	Value
General	Device label	BlueNet 001007
	Hostname	bluenet-001007
Network configuration	Enable	<input checked="" type="checkbox"/>
	Method	static
	IP address	172.16.6.236
	Netmask	255.255.248.0
	Gateway	172.16.0.254
SNMP	Enable	<input checked="" type="checkbox"/>
	Community	public
	Location	
	Contact	
Miscellaneous	Web server	open
	Telnet enable	<input checked="" type="checkbox"/>
	SNTP server	
	Timezone offset	0 Min.
	Display orientation	270°

Save values

B) Device label

Vous pouvez saisir un nom à cet endroit pour désigner le bloc multiprises. Cette valeur peut être consultée via SNMP.

C) Hostname

Le nom d'hôte DNS du bloc multiprises peut être configuré à cet endroit.

D) Network configuration > Enable

La fonctionnalité réseau du bloc multiprises peut être désactivée ici.

ATTENTION : un accès via l'interface sérielle est nécessaire pour rétablir la fonctionnalité réseau du bloc multiprises.

E) Method

Ce paramètre permet de choisir entre une affectation d'adresse IP statique et une affectation dynamique (DHCP).

F) IP address

L'adresse IP statique est indiquée ici.

- G) Netmask
Le masque de sous-réseau est indiqué ici.
- H) Gateway
La passerelle standard est indiquée ici.
- I) SNMP Enable
Ce paramètre permet d'activer ou de désactiver SNMP.
- J) Community
Ce paramètre permet de configurer la communauté de lecture SNMP.
- K) Location
L'emplacement du bloc multiprises peut être indiqué ici.
- L) Contact
L'interlocuteur responsable peut être indiqué à cet endroit.
- M) Web server
Ce paramètre permet de configurer le mode de fonctionnement du serveur Web. Les modes de fonctionnement suivants sont disponibles
- a. Open
Autorise l'accès aux pages « Home » et « Analyzer » sans connexion préalable.
 - b. Restricted
Exige une connexion préalable au serveur Web pour toutes les pages.
 - c. Off
Désactive le serveur Web.

ATTENTION : un accès via l'interface série est nécessaire pour réactiver le serveur Web du bloc multiprises.

- D) Telnet enable
Ce paramètre permet de désactiver l'accès Telnet.
- E) SNTP Server
Un serveur de temps SNTP peut être spécifié ici.
- F) Timezone offset
Indique le décalage en minutes par rapport à GMT.

G) Display orientation

Orientation de l'écran. Pour une meilleure lisibilité, l'écran peut être tourné en cas de montage vertical de la PDU. La rotation s'effectue par paliers de 90°.

3.2 Gestion des utilisateurs (Users)

- Create new user:** Includes a text input for 'Username' (containing 'User'), a dropdown for 'Type' (set to 'User'), a password input field with masked characters, and a 'Create user' button.
- Modify user:** Includes a dropdown for 'User' (set to 'Choose user'), text inputs for 'Username' and 'Password', a dropdown for 'Type' (set to 'Choose type'), and a 'Modify user' button.
- Delete user:** Includes a dropdown for 'User' (set to 'Choose user') and a 'Delete user' button.

1. Indiquez le nom d'utilisateur sous « Username ».
2. Sélectionnez le type d'utilisateur.
 - a. Admin : droits d'accès complets à tout le système
 - b. User : accès aux pages « Home » et « Analyzer » (judicieux en association avec le paramètre système : Web server > Restricted)
3. Attribuez un mot de passe à l'utilisateur.
4. Cliquez sur le bouton « Create User ».

3.2.2 Modification d'un utilisateur (Modify User)

1. Sélectionnez l'utilisateur.
2. Indiquez le nouveau nom d'utilisateur sous « Username ».
3. Sélectionnez le type d'utilisateur.

- a. Admin : droits d'accès complets à tout le système
 - b. User : accès aux pages « Home » et « Analyser » (judicieux en association avec le paramètre système : Web server > Restricted)
4. Attribuez un mot de passe à l'utilisateur.
 5. Cliquez sur le bouton « Modify User ».

3.2.3 Suppression d'un utilisateur (Delete User)

1. Sélectionnez l'utilisateur à supprimer.
2. Cliquez sur le bouton « Delete User »

3.3 Maintenance

3.3.1 Firmware Upgrade

A) Current version

La version du firmware actuellement installée est indiquée ici.

B) Firmware file

Vous pouvez charger une nouvelle image de firmware ici. Vous trouverez les nouvelles images de firmware sur www.bachmann.com. Le processus de mise à jour démarre lorsque vous cliquez sur le bouton « Upload ».

ATTENTION : ne débranchez pas le bloc multiprises du réseau d'alimentation électrique pendant le processus de mise à jour.

Une fois la mise à jour réussie, le bloc redémarre avec le nouveau firmware.

C) Reboot

Cliquer sur le bouton « Reboot Device » permet de redémarrer le bloc multiprises. Cette action n'a aucune influence sur l'alimentation en courant des appareils raccordés.

3.4 Password

Ce paramètre permet d'affecter un nouveau mot de passe à l'utilisateur.

3.5 About

Vous pouvez consulter ici les informations du fabricant et le numéro de série du bloc multiprises.

4 Commande sur l'écran

4.1 Mise en marche de l'écran

1. Pour mettre l'écran en marche, appuyez sur un des deux boutons à côté de l'écran.
2. L'écran s'allume et affiche la page de démarrage avec un aperçu des valeurs de mesure.

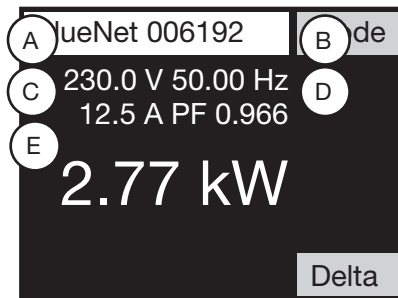

4.2 Consultation des valeurs de mesure

La page de démarrage de l'écran affiche les valeurs de mesure suivantes

- A) Tension
- B) Fréquence
- C) Courant
- D) Facteur de puissance
- E) Puissance active

4.3 Fonction Delta

En appuyant sur le bouton « Delta », vous pouvez réaliser une mesure différentielle par rapport à la valeur de la puissance active actuellement affichée.

1.1.1 Fixation de la base

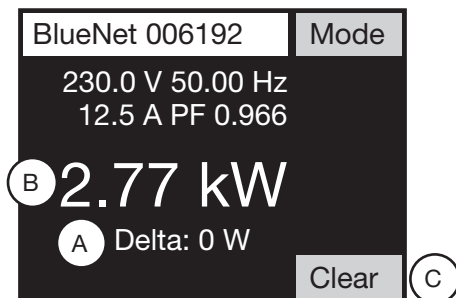

1. Appuyer sur le bouton « Delta »
2. La valeur différentielle (A) apparaît en-dessous de la puissance active (B)

1.1.2 Réinitialisation de la valeur différentielle

1. Appuyer sur le bouton « Clear » (C) pour réinitialiser la valeur différentielle
2. La valeur différentielle (B) n'est plus affichée

4.4 Consultation des valeurs de mesure avancées « Analyser »

1. Lorsque vous appuyez sur le bouton « Mode », la page « Analyser » s'affiche.
2. En appuyant sur le bouton « Page », vous pouvez parcourir d'autres valeurs de mesure.

4.5 Compteur d'énergie « Metering »

1.1.3 Compteurs d'énergie non réinitialisables

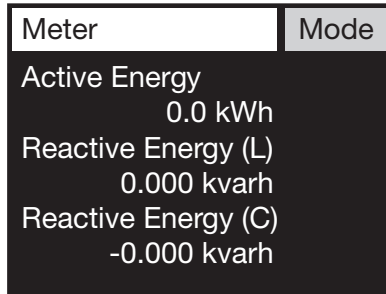

Lorsque vous appuyez de nouveau sur le bouton « Mode », la page « Meter » s'affiche. Ici, les compteurs non réinitialisables d'énergie active et réactive sont affichés.

1.1.4 Compteur d'énergie réinitialisable

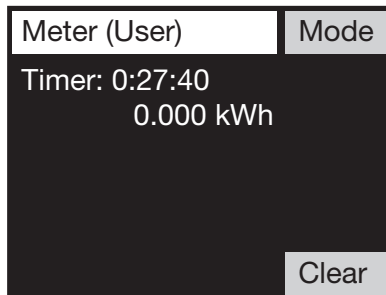

Lorsque vous appuyez de nouveau sur le bouton « Mode », la page « Meter (User) » s'affiche. Ici, le compteur d'énergie réinitialisable ainsi que la durée de fonctionnement sont affichés.

1.1.4.1 Réinitialisation du compteur d'énergie

1. Pour réinitialiser le compteur d'énergie à 0 kWh, appuyez sur le bouton « Clear »
2. Le compteur d'énergie est mis à 0 kWh et commence à compter

4.6 Capteurs « Environment »

Lorsque vous appuyez de nouveau sur le bouton « Mode », les valeurs des capteurs internes et externes s'affichent.

Si aucun capteur externe n'est branché, « n/a » s'affiche au lieu d'une valeur de mesure.

4.7 Paramètres de maintenance « Maintenance »

Maintenance 1/3	Mode	Maintenance 2/3	Mode	Maintenance 3/3	Mode
S/N 006192 Version 1.16 (2413)		IP Address 192.168.0.101 MAC Address D466.A800.1830		PLC n/a Frequency Band n/a	
Page		Page		Page	

Lorsque vous appuyez de nouveau sur le bouton « Mode », les paramètres de la PDU s'affichent.

En appuyant sur le bouton « Page », vous pouvez parcourir les sous-pages.

1.1.5 Affichage de l'adresse IP

1. Assurez-vous que vous vous trouvez dans le menu « Maintenance »
2. Lorsque vous appuyez sur le bouton « Page », la deuxième page s'affiche. L'adresse IP et l'adresse MAC de la PDU sont indiquées ici. Les affichages possibles sont :
 - a. Down
Aucun câble n'est branché ou aucune adresse ne peut être obtenue auprès du serveur DHCP
 - b. DHCP..
Une demande d'adresse auprès du serveur DHCP est en cours
 - c. xxx.xxx.xxx.xxx (Adresse IP)
L'adresse IP configurée ou obtenue auprès du serveur DHCP

4.8 Réinitialisation des paramètres d'usine

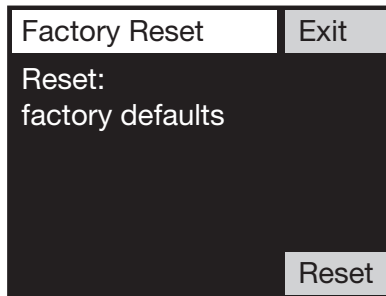

1. Pour réinitialiser les paramètres d'usine de la PDU, maintenez appuyé le bouton « Delta » sur la page de démarrage
2. Au bout de cinq secondes, la page « Factory Reset » apparaît
3. Appuyez sur le bouton « Reset »
4. La PDU se réinitialise aux paramètres d'usine et redémarre

4.9 Rotation de l'écran

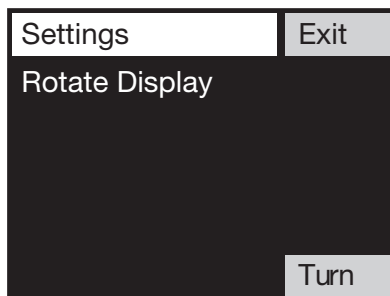

1. Pour tourner l'écran, maintenez appuyé le bouton « Mode » sur la page de démarrage
2. Au bout de cinq secondes, la page « Settings » apparaît
3. Lorsque vous appuyez sur le bouton « Turn », l'écran tourne par paliers de 90°
4. Pour revenir à la page de démarrage, appuyez sur le bouton « Exit »

Micro Parc - BAT E
33, Rue des Chardonnerets
93 290 Tremblay en France

Phone +33 1 48 63 17 00
Fax +33 1 48 63 17 0802-34
info@bachmann.com / www.bachmann.com